

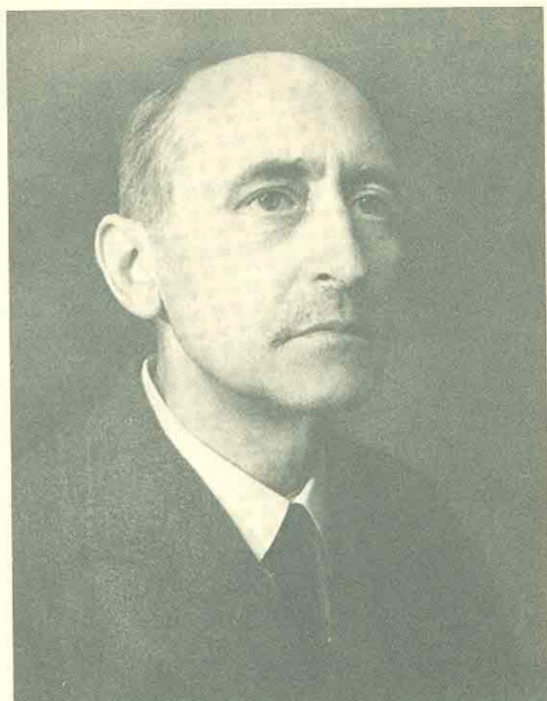

Ι Δ Ρ Υ Μ Α Β Α Ρ Ω Ν Ο Υ
ΜΙΧΑΗΛ
ΤΟΣΙΤΣΑ

ΕΣΩΤΕΡΙΚΟΣ ΚΑΝΟΝΙΣΜΟΣ
ΦΟΙΤΗΤΙΚΗΣ ΕΣΤΙΑΣ ΤΟΣΙΤΣΑ

**ΕΣΩΤΕΡΙΚΟΣ ΚΑΝΟΝΙΣΜΟΣ
ΦΟΙΤΗΤΙΚΗΣ ΕΣΤΙΑΣ ΤΟΣΙΤΣΑ**



Βαρώνος Μιχαήλ Τσιτσας

ΠΡΟΛΟΓΟΣ

Η επιθυμία του αείμνηστου δωρητή - ευεργέτη βαρώνου Μιχαήλ Τοσίτσα ήταν:

"η Φοιτητική Εστία Τοσίτσα (Φ.Ε.Τ) να καταστεί και να παραμείνη εσαεί, φυτώριον εμπνευσμένων επιστημόνων και δημιουργικών ανδρών..."

Για την πραγματοποίηση αυτής της θεμελιακής επιθυμίας του, ο Μιχαήλ Τοσίτσας, λίγο πρίν από το θάνατό του, σε μια συνομιλία του στη Γενεύη με τον αείμνηστο Ευάγγελο Αβέρωφ Τοσίτσα - τον ευπατρίδη πατριώτη που υποκίνησε και παρότρυνε τον δωρητή στη μεγάλη του απόφαση να ιδρύσει το Ίδρυμα Μιχαήλ Τοσίτσα, που τόσα έκανε και προσέφερε στο Μέτσοβο - διατύπωσε και τις εξής σκέψεις:

*"Επιθυμώ να εφαρμόσητε τας εξής γενικωτάτας αρχάς κατά τας σπουδάς και την λειτουργίαν της Εστίας:
Ο νους των ενοίκων της να είναι λιτός, αλλά καλλιεργημένος και με όσον το δυνατόν ολιγώτερον μονομερή μόρφωσιν. Το σώμα να μη ζη πολυτελώς, να δύναται ν' αντιμετωπίση σκληράς ημέρας, αλλά συνήθως να ζη υπό συνθήκας ανέσεως. Εις τους αμελείς ή φύσει μετρίους, αυστηρώς να κλείσουν αι θύραι. Εις τους καλούς να παρασχεθή κάθε λογική βοήθεια. Εις τους εξαιρετικούς και ιδία εις τους ιδιοφυείς, να παρασχεθούν ιδιαίτεραι διευκολύνσεις δι ανωτέρας επιτεύξεις.
Να υποστηριχθούν ιδιαιτέρως οι καλλιτέχναι, αλλά μόνον εφ' όσον πρόκειται περί νέων προικισμένων με εξαιρετικόν ταλέντον, εις τας καλὰς τέχνας, η μετριότης είναι αφόρητος.
Αφ' ης οι νέοι εισέλθουν εις την Εστίαν, δεν θα έχουν παρά υποχρεώσεις. Υποχρεώσεις έναντι των εαυτών των και του Ίδρύματος, υποχρεώσεις έναντι της αιωνίας Ελλάδος, την οποίαν έχουν την βαρείαν τιμήν να συνεχίζουν. Δι αυτό και εύχομαι ολοψύχως να*

*επιτύχητε. Πιστεύων εις την μετά θάνατον ζωήν, ελπίζω
ότι θα σας παρακολουθώ από το υπερπέραν."*

Η Φ.Ε.Τ. δημιουργήθηκε και λειτούργησε με υποδειγματικό τρόπο από τα μέσα της δεκαετίας του 1950 ως τα τέλη της δεκαετίας του 1960. Οι οικοτρόφοι Ηπειρώτες φοιτητές της, πέρα από την καλή επίδοση στις σπουδές τους, συμμετείχαν με εθελοντική προσωπική εργασία στην λειτουργία της και σε πολλές δραστηριότητες που έκαναν την Εστία, να μην είναι μόνο ένας ευχάριστος φοιτητικός ξενώνας.

Οι διάφορες κοινωνικές εκδηλώσεις, η λειτουργία της φάρμας με ζώα και οι καλλιέργειες στο παράπλευρο κτήμα των 50 περίπου στρεμμάτων στην Λυκόβρυση της Κάτω Κηφισιάς, έδιναν στο χώρο έναν ευρύτερο κοινωνικό χαρακτήρα.

Ο αείμνηστος πρόεδρος του Ιδρύματος Ευάγγελος Αβέρωφ Τσοίτσας με μεγάλη ικανοποίηση έγραφε στον πρόλογο του από του έτους 1969 ισχύοντος Γενικού Κανονισμού της Φ.Ε.Τ. τα εξής:

"Δια της δημιουργίας της Φοιτητικής Εστίας ο Βαρώνος Μιχαήλ Αναστασίου Τσοίτσας έπραξεν κεχαρισμένα τοις Θεοίς και δύναται η ψυχή του εις τον υπερουράνιον τόπον να αγάλλεται. Διότι, ήδη, κατά την διαρρεύσαν δεκαπενταετή λειτουργίαν της η Φ.Ε.Τ. εδημιούργησεν και έργον Παιδείας λαμπρόν και παράδοσιν. Κατά την περίοδον αυτή εφιλοξενήθησαν υπερτριακόσιοι πενήντα ηπειρώται φοιτηταί όλων των κλάδων, και η συμβολή των ως επιστημόνων δια μίαν καλύτεραν διαμόρφωσιν της ζωής εις την ιδιαιτέραν των πατρίδα και εις την Ελλάδα, δεν ημπορεί να είναι μικρά."

Τα πράγματα όμως και οι νοοτροπίες άλλαξαν και διάφορα γεγονότα και αντίξοες συγκυρίες συνέτειναν να εμφανιστεί στις αρχές της δεκαετίας του 1970 μια αλλοίωση στην καλή ατμόσφαιρα της Φ.Ε.Τ. και στην συμπεριφορά των οικοτρόφων. Το Δ.Σ. του Ιδρύματος,

άρχισε να προβληματίζεται σοβαρά και λόγω της παραλλήλως εμφανιζόμενης μειωμένης απόδοσης των φοιτητών στις σπουδές τους.

Με εισηγήσεις, του τότε Προέδρου αιμνήστου Ευάγγελου Αβέρωφ-Τοσίτσα, αποφασίστηκε μια προσαρμογή της λειτουργίας της Φ.Ε.Τ., με τα νέα δεδομένα.

Πήρε χρόνο για να εμφανιστούν τα θετικά αποτελέσματα αυτής της πολιτικής αλλά από το ακαδημαϊκό έτος 1989 -1990 άρχισε να διαφαίνεται μια σαφής πρόοδος ειδικά στην απόδοση σπουδών των φοιτητών.

Στα πλαίσια αυτής της προσπάθειας και για την περαιτέρω βελτίωση των συνθηκών λειτουργίας και αποδοτικότητας της Φ.Ε.Τ., καταρτίστηκε και εγκρίθηκε από το Δ.Σ. αυτός ο αναθεωρημένος Εσωτερικός Κανονισμός Λειτουργίας, που πιστεύουμε ότι είναι προσαρμοσμένος και με τις εξελίξεις και τις συνθήκες που επικράτησαν αλλά και κατά το μέγιστο δυνατόν με τις θεμελιώδεις αρχές που έθεσε ο δωρητής που οφείλουμε να μην παραβλέπουμε. Τα προβλεπόμενα στο νέο Εσωτερικό Κανονισμό, έχουν κριθεί και στην πράξη διότι ήδη εφαρμόζονται με τη συμβολή αποδοχής από τους σημερινούς οικοτρόφους μας.

Ιούνιος 1996

Αναστάσιος Μιχ. Αβέρωφ
Πρόεδρος Δ.Σ.



Ευάγγελος Αβέρωφ - Τσιτσάς

ΕΣΩΤΕΡΙΚΟΣ ΚΑΝΟΝΙΣΜΟΣ ΦΟΙΤΗΤΙΚΗΣ ΕΣΤΙΑΣ ΤΟΣΙΤΣΑ

Η διαβίωση και η εν γένει συμπεριφορά των υποτρόφων στη Φ.Ε.Τ. διέπονται από τον κανονισμό αυτό.

ΡΥΘΜΙΣΕΙΣ ΩΣ ΠΡΟΣ ΤΗΝ ΠΑΡΑΜΟΝΗ ΚΑΙ ΤΗΝ ΑΠΟΥΣΙΑ ΑΠΟ ΤΗ Φ.Ε.Τ.

1. Υπότροφοι του Ιδρύματος Βαρώνου Μιχαήλ Τσοίτσα θεωρούνται οι φοιτητές που εισάγονται στη Φ.Ε.Τ. και για το χρονικό διάστημα που φιλοξενούνται σε αυτή μέχρι να αποπερατώσουν τις σπουδές τους και να αποκτήσουν το πτυχίο τους. Επιτρέπεται η παραμονή τους στη Φ.Ε.Τ. για ένα ακόμα έτος μετά την απόκτηση του πτυχίου τους, σύμφωνα με το άρθρο 27 του Κανονισμού Φ.Ε.Τ.

2. Οι υπότροφοι που εισάγονται στη Φ.Ε.Τ. οφείλουν να φέρουν μαζί τους:

α) όλα τα απαραίτητα είδη για την ατομική τους χρήση, όπως κουβέρτες, σεντόνια, μαξιλαροθήκες, προσόψια, επαρκή εσώρουχα, είδη ρουχισμού, υπόδησης, ατομικής καθαριότητας κ.λ.π. και

β) πιστοποιητικό υγείας, από τον ιατρό που ορίζει το Ιδρυμα και δύο φωτογραφίες μεγέθους ταυτότητας.

3. Οι υπότροφοι οφείλουν να διαμένουν ανελλιπώς στη Φ.Ε.Τ. Σε περίπτωση ολιγοήμερης απουσίας τους, λόγω διακοπών ή για άλλη αιτία, οι υπότροφοι οφείλουν να προειδοποιούν την Διεύθυνση της Φ.Ε.Τ., να αιτιολογούν την απουσία τους και να καθορίζουν τον χρόνο επιστροφής τους.

4. Είναι δυνατόν να παρασχεθεί στους υποτρόφους, άδεια απουσίας διάρκειας μέχρι και δύο μηνών, ύστερα από αίτησή τους στην οποία θα αναφέρονται οι λόγοι για τους οποίους ζητούν άδεια απουσίας καθώς και τον χρόνο έναρξης και λήξης αυτής. Η διάρκεια αυτών των αδειών απουσίας δεν επιτρέπεται να υπερβαίνει συνολικά τις εκατόν είκοσι ημέρες ανά Ακαδημαϊκό Έτος για κάθε υπότροφο. Μόνο σε εξαιρετικές περιπτώσεις και με αιτιολογημένη απόφαση από τον εποπτεύοντα την Φ.Ε.Τ., επιτρέπεται η υπέρβαση του ανωτέρω χρονικού ορίου

των εκατόν είκοσι ημερών κατά τριάντα ακόμη ημέρες.

5. Η αδικαιολόγητη απουσία υποτρόφου από την Φ.Ε.Τ. θεωρείται σοβαρό πειθαρχικό παράπτωμα, διότι αποστερεί μια θέση φιλοξενίας από άλλον Ηπειρώτη σπουδαστή και συνεπάγεται πειθαρχικές ποινές ανάλογα με την διάρκεια της απουσίας και την αιτία που την προκάλεσε. Σε κάθε περίπτωση η αυθαίρετη και αδικαιολόγητη απουσία του υποτρόφου και μάλιστα κατ' εξακολούθηση, αποτελεί βαρύ πειθαρχικό παράπτωμα και δύναται να οδηγήσει στην οριστική αποβολή του υποτρόφου από την Φ.Ε.Τ.

6. Οι υπότροφοι οφείλουν να επιστρέφουν καθημερινά στη Φ.Ε.Τ. μέχρι την 1η πρωινή, την δε Παρασκευή, το Σάββατο και την παραμονή των αργιών μέχρι την 3η πρωινή της επομένης. Σε αιτιολογημένες περιπτώσεις, είναι δυνατόν να δοθεί άδεια από τον Διευθυντή της Φ.Ε.Τ. για παράταση του ανωτέρω ωραρίου ή για διανυκτέρευση εκτός Φ.Ε.Τ. Η παράβαση του ανωτέρω ωραρίου και μάλιστα κατ' εξακολούθηση, καθώς και η πρόκληση θορύβων και φωνασκιών κατά την ώρα της επιστροφής, συνιστούν βαρύ πειθαρχικό παράπτωμα, ειδικά δε αν υπάρξουν επώνυμες διαμαρτυρίες συνυποτρόφων.

ΣΥΜΠΕΡΙΦΟΡΑ ΥΠΟΤΡΟΦΩΝ

7. Οι υπότροφοι, καθ' όλο το 24ωρο, οφείλουν να αποφεύγουν την δημιουργία θορύβων στους διαδρόμους, στους χώρους υγιεινής και στους υπόλοιπους κοινόχρηστους χώρους, για να μην ενοχλούν τους συναδέλφους τους, όταν μελετούν ή αναπαύονται.

8. Οι υπότροφοι οφείλουν να συμβάλουν στην διατήρηση της καθαριότητας στο εντευκτήριο, στους διαδρόμους και στους υπόλοιπους κοινόχρηστους χώρους και ιδιαίτερα στους χώρους υγιεινής, όπως τα αφοδευτήρια και τα λουτρά.

9. Οι υπότροφοι και οι επισκέπτες τους, κάτοχοι Ι.Χ. αυτοκινήτων ή κάθε είδους δικύκλων απαγορεύεται να σταθμεύουν σε σημεία που εμποδίζουν την άνετη κυκλοφορία στην είσοδο ή τα προαύλια της Φ.Ε.Τ.

Δεν επιτρέπεται η στάθμευση στον χώρο της προτομής του αιμνήστου Προέδρου Ευαγγέλου Αβέρωφ -Τοσίτσα και απαγορεύεται γενικώς η ρύπανση των χώρων κατά τον καθαρισμό και την συντήρηση των οχημάτων.

10. Οι υπότροφοι οφείλουν στις μεταξύ τους σχέσεις καθώς και στις σχέσεις τους με το προσωπικό να συμπεριφέρονται με απόλυτη ευπρέπεια και αλληλοσεβασμό. Κάθε απρεπής συμπεριφορά υποτρόφου είναι κατακριτέα και θα πρέπει όταν δεν αρκούν οι συστάσεις των συναδέλφων υποτρόφων να αναφέρεται επωνύμως στην Διεύθυνση της Φ.Ε.Τ.

11. Δεν επιτρέπονται υποδείξεις ή παρατηρήσεις των υποτρόφων απ' ευθείας προς το προσωπικό της Φ.Ε.Τ. Για κάθε παράπονο οι υπότροφοι δικαιούνται και οφείλουν ν' απευθύνονται είτε απ' ευθείας στη Διεύθυνση της Φ.Ε.Τ. είτε μέσω του Προέδρου του Συλλόγου των Φοιτητών της Φ.Ε.Τ.

12. Εάν τυχόν αρρωστήσει ή τραυματισθεί κάποιος υπότροφος, οφείλει να ειδοποιήσει πάραυτα την Διεύθυνση της Φ.Ε.Τ. και ν' αποδεχθεί όλα τα μέτρα που πρέπει να ληφθούν για την αντιμετώπιση του περιστατικού σύμφωνα με τις υποδείξεις της Διεύθυνσης και του Ιατρού της Φ.Ε.Τ.

13. Απαγορεύεται αυστηρότατα κάθε πολιτική δράση - με την έννοια που αυτή εκφράζεται από τα πολιτικά κόμματα- κάθε εκδήλωση, και κάθε διένεξη εντός της Φ.Ε.Τ. και στον περιβάλλοντα χώρο της. Η παράβαση των ανωτέρω συνιστά βαρύτατο πειθαρχικό παράπτωμα και δύναται να επισύρει την ποινή της οριστικής αποβολής από την Φ.Ε.Τ.

ΑΠΟΦΥΓΗ ΦΘΟΡΩΝ ΚΑΙ ΖΗΜΙΩΝ

14. Οι υπότροφοι οφείλουν να μην προκαλούν φθορές και ζημιές στις κτιριακές και λοιπές εγκαταστάσεις της Φ.Ε.Τ. και του αγροκτήματος, ιδιαίτερα δε στα έπιπλα και σκεύη, πλυντήρια ρούχων, τηλεφωνικές και λοιπές συσκευές που χρησιμοποιούνται στους εσωτερικούς ή εξωτερικούς κοινόχρηστους χώρους. Η φθορά κάθε εγκατάστασης ή αντικειμένου συνιστά πειθαρχικό παράπτωμα και

συνεπάγεται την καταβολή αποζημίωσης από τον προκαλέσαντα την φθορά.

ΔΙΑΧΡΟΝΙΚΗ ΠΑΡΑΚΟΛΟΥΘΗΣΗ ΤΗΣ ΠΟΡΕΙΑΣ ΤΩΝ ΣΠΟΥΔΩΝ

15. Οι υπότροφοι φοιτητές οφείλουν από το πρώτο έτος των σπουδών τους να επιδεικνύουν την απαιτούμενη επιμέλεια στις σπουδές τους, να προσέρχονται στις τμηματικές εξετάσεις των τριών περιόδων Φεβρουαρίου, Ιουνίου και Σεπτεμβρίου, να επιδιώκουν την κανονική προαγωγή τους κάθε έτος και να εγγράφονται στο επόμενο, αποφεύγοντας να κάνουν χρήση του δικαιώματος μεταφοράς εξετάσεων και μαθημάτων, γεγονός που δυσκολεύει και καθυστερεί την πορεία των σπουδών τους κατά τα επόμενα έτη.

16. Προκειμένου η Διεύθυνση της Φ.Ε.Τ. να παρακολουθεί την πορεία σπουδών των φοιτητών συμφώνως με τα προβλεπόμενα στον κανονισμό και να μπορεί να συμβάλει συμβουλευτικά, όλοι οι υπότροφοι οφείλουν:

α) Με την έναρξη κάθε Σπουδαστικού Έτους να προσκομίζουν στη Διεύθυνση της Φ.Ε.Τ. Πιστοποιητικό Αναλυτικής Βαθμολογίας των Σχολών τους που να καλύπτει τα αποτελέσματα της εξεταστικής περιόδου Ιανουαρίου-Φεβρουαρίου του προηγούμενου Σπουδαστικού Έτους.

β) Μέχρι την 20η Δεκεμβρίου κάθε έτους να προσκομίζουν στη Διεύθυνση της Φ.Ε.Τ. Πιστοποιητικό Αναλυτικής Βαθμολογίας που να καλύπτει τα αποτελέσματα και της εξεταστικής περιόδου Σεπτεμβρίου-Οκτωβρίου του τρέχοντος Σπουδαστικού Έτους.

γ) Να προσέρχονται εγκαίρως στα γραφεία της Φ.Ε.Τ. όποτε καλούνται ονομαστικά για συζήτηση με τον Διευθυντή της Φ.Ε.Τ., με σκοπό την απο κοινού αξιολόγηση της πορείας των σπουδών, ή και την εξέταση άλλων θεμάτων συναφών με την διαβίωση τους στη Φ.Ε.Τ., ή για την αντιμετώπιση ατομικών προβλημάτων κάθε υποτρόφου.

δ) Η Διεύθυνση της Φ.Ε.Τ. διατηρεί το δικαίωμα,

όποτε κρίνει σκόπιμο, να απευθύνεται στις Γραμματείες των Σχολών και να ζητεί Πιστοποιητικό Αναλυτικής Βαθμολογίας και λοιπές πληροφορίες σχετικά με την διαγωγή και την πρόοδο οποιουδήποτε υποτρόφου της Φ.Ε.Τ., σ' όλα τα στάδια των σπουδών του.

17. Βάσει των ανωτέρω αξιολογείται κάθε έτος η πρόοδος των σπουδών κάθε υποτρόφου. Εάν κάποιος υπότροφος κατά τα δύο προηγούμενα σπουδαστικά έτη δεν έτυχε προβιβάσιμου βαθμού τουλάχιστον στα μισά πλην ενός μαθήματα του συνολικού αριθμού μαθημάτων και εργαστηρίων των δύο αυτών Σπουδαστικών Ετών, τότε θεωρείται ότι απώλεσε ένα Σπουδαστικό Έτος και στερείται αυτοδικαίως το δικαίωμα της υποτροφίας και παραμονής στη Φ.Ε.Τ. Στην περίπτωση αυτή εφαρμόζονται οι διατάξεις των άρθρων 17 και 19 του ισχύοντος κανονισμού της Φ.Ε.Τ.

18. Ο φοιτητής που απώλεσε το δικαίωμα της υποτροφίας σύμφωνα με τα ανωτέρω, έχει την δυνατότητα με απόφαση του Εποπτεύοντος μέλους του Δ.Σ. να επανεισαχθεί στην Φ.Ε.Τ. για την περίοδο μόνο των πτυχιακών εξετάσεων και με την προϋπόθεση ότι συνέχισε τις σπουδές του χωρίς την συνδρομή του Ιδρύματος μέχρι και του τελευταίου έτους των σπουδών του (Βλ. άρθρο 20 του ισχύοντος Κανονισμού της Φ.Ε.Τ.).

19. Το αργότερο μέχρι την 15η Δεκεμβρίου κάθε έτους, οι υπότροφοι που διεκδικούν χρηματικά βραβεία για το περασμένο Σπουδαστικό Έτος, οφείλουν να προσκομίσουν τα απαιτούμενα πιστοποιητικά και βεβαιώσεις των Σχολών τους, βάσει των οποίων γίνεται η επιλογή των δικαιούχων.

ΑΠΟΠΕΡΑΤΩΣΗ ΤΩΝ ΠΤΥΧΙΑΚΩΝ ΕΞΕΤΑΣΕΩΝ

20. Οι υπότροφοι οφείλουν να αποπερατώνουν τις πτυχιακές τους εξετάσεις μέσα σε εύλογο χρονικό διάστημα. Υπό την έννοια αυτή καθορίζονται κατωτέρω τα ανώτατα χρονικά διαστήματα μέσα στα οποία οι υπότροφοι οφείλουν να περατώσουν τις πτυχιακές τους εξετάσεις και εργασίες:

α) Μέσα σε δώδεκα εξάμηνα από την αρχική εγγραφή

σε όσες περιπτώσεις η διάρκεια των σπουδών και των πτυχιακών εργασιών, σύμφωνα με τους Κανονισμούς των Σχολών, ορίζεται σε δέκα συνολικά εξάμηνα. Στο διάστημα δε αυτό των 12 εξαμήνων συμπεριλαμβάνονται οι πτυχιακές εξετάσεις και η παρουσίαση της πτυχιακής εργασίας.

β) Μέσα σε δέκα εξάμηνα από την αρχική εγγραφή σε όσες περιπτώσεις η διάρκεια των σπουδών, σύμφωνα με τους Κανονισμούς των Σχολών, ορίζεται σε οκτώ συνολικά εξάμηνα, στα οποία συμπεριλαμβάνονται και οι πτυχιακές εξετάσεις.

γ) Μέσα σε οκτώ εξάμηνα από την αρχική εγγραφή σε όσες περιπτώσεις η διάρκεια των σπουδών και των πτυχιακών εργασιών, σύμφωνα με τους Κανονισμούς των Σχολών, ορίζεται αρμοδίως σε επτά εξάμηνα. Στο δε διάστημα αυτό των οκτώ εξαμήνων συμπεριλαμβάνονται οι πτυχιακές εξετάσεις και η παρουσίαση της πτυχιακής εργασίας.

δ) Μέσα σε επτά εξάμηνα από την αρχική εγγραφή σε όσες περιπτώσεις η διάρκεια των σπουδών ορίζεται αρμοδίως σε έξη εξάμηνα, στα οποία συμπεριλαμβάνονται και οι πτυχιακές εξετάσεις.

21. Τα ανώτατα αυτά χρονικά όρια, για την αποπεράτωση των πτυχιακών εξετάσεων, είναι δυνατόν να παραταθούν για ένα ακόμη εξάμηνο μετά από γραπτή αίτηση του ενδιαφερομένου υποτρόφου και με αιτιολογημένη απόφαση του Διευθυντού της Φ.Ε.Τ. και στη συνέχεια για ένα ακόμη εξάμηνο μετά από απόφαση του Δ.Σ. του Ιδρύματος.

22. Εάν δεν τηρηθούν τα ανωτέρω χρονικά όρια για την αποπεράτωση των πτυχιακών εξετάσεων, ο φοιτητής στερείται αυτόματα το δικαίωμα της υποτροφίας και της παραμονής στη Φ.Ε.Τ. χωρίς ειδική απόφαση του Δ.Σ. Τυχόν νέα αίτηση του ενδιαφερόμενου φοιτητή δεν εισάγεται καν στο Δ.Σ. του Ιδρύματος προς συζήτηση.

23. Παρέκκλιση από τα ανωτέρω γίνεται μόνον όταν δεν τηρήθηκαν τα χρονικά όρια λόγω στράτευσης του φοιτητή ή λόγω ασθένειας, την οποία όμως πιστοποιεί ο Ιατρός του Ιδρύματος και βεβαιώνει ότι πράγματι αυτή

δεν επέτρεψε στον υπότροφο φοιτητή την έγκαιρη προετοιμασία και προσέλευση στις εξετάσεις.

24. Φοιτητής που απεχώρησε οικειοθελώς από την Φ.Ε.Τ. δεν επανεισάγεται.

ΠΑΡΟΧΗ ΠΡΟΣΩΠΙΚΗΣ ΧΕΙΡΩΝΑΚΤΙΚΗΣ ΕΡΓΑΣΙΑΣ

25. Οι υπότροφοι οφείλουν, όποτε τους ζητηθεί, να παρέχουν χειρωνακτική εργασία στον κήπο ή το αγρόκτημα της Φ.Ε.Τ, ανάλογα με τις εποχιακές ανάγκες. Η εργασία αυτή δεν δύναται να υπερβαίνει τις 3 ώρες την εβδομάδα και αποκλείεται κατά τις εξεταστικές περιόδους.

ΧΡΟΝΙΚΑ ΔΙΑΣΤΗΜΑΤΑ ΔΙΑΚΟΠΩΝ ΛΕΙΤΟΥΡΓΙΑΣ ΤΗΣ Φ.Ε.Τ.

26. Οι διακοπές λειτουργίας της Φ.Ε.Τ. ετησίως ορίζονται ενδεικτικά ως εξής: Το καλοκαίρι από 10 Ιουλίου έως 1η Σεπτεμβρίου και κατά τις εορτές των Χριστουγέννων και Πάσχα επί 15 περίπου ημέρες. Κατά την διάρκεια των διακοπών κανένας υπότροφος δεν μπορεί να παραμείνει στην Φ.Ε.Τ.

27. Ολοι οι υπότροφοι οφείλουν, πριν από τις καλοκαιρινές διακοπές, να παραδώσουν στην Διεύθυνση της Φ.Ε.Τ. όλα τα είδη με τα οποία έχουν χρεωθεί και το κλειδί του δωματίου τους. Οσοι υπότροφοι επιθυμούν ν' αφήσουν ατομικά τους είδη στις αποθήκες της Φ.Ε.Τ. οφείλουν να τα συσκευάσουν και να γράψουν ευκρινώς το ονοματεπώνυμό τους.

ΡΥΘΜΙΣΕΙΣ ΩΣ ΠΡΟΣ ΤΟΥΣ ΚΟΙΤΩΝΕΣ ΤΩΝ ΥΠΟΤΡΟΦΩΝ

28. Η Διεύθυνση της Φ.Ε.Τ., στην αρχή κάθε περιόδου, καθορίζει το δωμάτιο (μονόκλινο ή δίκλινο) όπου θα διαμένει κάθε υπότροφος.

29. Οι υπότροφοι μελετούν στα δωμάτιά τους (ή στο αγρόκτημα όταν ο καιρός το επιτρέπει).

Απαγορεύεται δε κάθε θόρυβος στο χώρο των δωματίων. Η χρήση συσκευών τηλεόρασης, ραδιοφώνου, κασετόφωνου κ.λ.π., στα δωμάτια, πρέπει να γίνεται με τρόπο που να μην εμποδίζει την μελέτη ή την ανάπαυση των λοιπών υποτρόφων και η ένταση του ήχου να μην ξεπερνά τα όρια κάθε δωματίου.

30. Οι υπότροφοι οφείλουν να μην προκαλούν ζημιές και φθορές στα κουφώματα και στα έπιπλα (εντοιχισμένα ή μή) του δωματίου τους. Φθορές και ζημιές που δεν δικαιολογούνται από την συνήθη χρήση, συνιστούν πειθαρχικό παράπτωμα που συνεπάγεται την καταβολή αποζημίωσης. Απαγορεύεται ρητά να αναρτούν κάδρα ή να επικολλούν αφίσσες στους τοίχους και τα κουφώματα με καρφιά, ή κόλλες, ή άλλα υλικά, που να αφήνουν σημάδια ή άλλες εμφανείς φθορές όταν αποσύρονται. Επιτρέπεται η ανάρτηση κάδρων μόνο με τα ειδικά προς τούτο ψιλά καρφιά και αφισσών μόνον μέσα σε ειδικά πλαίσια ώστε να μην προκαλούνται φθορές στις διάφορες επιφάνειες.

31. Οι υπότροφοι φροντίζουν για την καθαριότητα του δωματίου τους. Όταν απουσιάζουν οφείλουν να κλειδώνουν το δωμάτιό τους και να παίρνουν το κλειδί Δεύτερο κλειδί όλων των δωματίων έχει η Διεύθυνση της Φ.Ε.Τ., η οποία έχει και το δικαίωμα να επιθεωρεί όλα τα δωμάτια είτε παρευρίσκεται ο υπότροφος είτε απουσιάζει και χωρίς προειδοποίηση.

32. Οι υπότροφοι, όταν φεύγουν από τα δωμάτιά τους, οφείλουν να έχουν τακτοποιήσει τα κρεβάτια τους και τα ατομικά τους είδη και να είναι ευπρεπώς ενδεδυμένοι με τρόπο που να μην εκθέτει την ιδιότητα ενός υποτρόφου της Φ.Ε.Τ.

33. Απαγορεύονται οι επισκέψεις προσώπων ξένων προς την Φ.Ε.Τ. στα δωμάτια των υποτρόφων. Κατ' εξαίρεση επιτρέπεται η επίσκεψη στενών συγγενών (πατέρα, μητέρας, αδελφού, αδελφής) από το πρωί μέχρι την 10η βραδυνή ώρα και με την προϋπόθεση να μην παρενοχλούνται οι συνυπότροφοι.

34. Η άσκοπη παραμονή υποτρόφων στα δωμάτια άλλων υποτρόφων πρέπει κατ' αρχή ν' αποφεύγεται, ειδικά όταν

αυτή προκαλεί φασαρία που στερεί την ησυχία και την ηρεμία του συνόλου των άλλων υποτρόφων.

ΡΥΘΜΙΣΕΙΣ ΣΧΕΤΙΚΕΣ ΜΕ ΤΙΣ ΕΠΙΣΚΕΨΕΙΣ ΤΡΙΤΩΝ ΠΡΟΣΩΠΩΝ

35. Οι υπότροφοι επιτρέπεται να δέχονται επισκέψεις καθημερινά από 15.30" μέχρι 20.30", τις δε Κυριακές και εορτές από 8.30" μέχρι 20.30" στο εντευκτήριο και μόνον της Φ.Ε.Τ. Κατ' εξαίρεση επιτρέπονται οι επισκέψεις στους στενούς συγγενείς (γονείς και αδέρφια) όλες τις ημέρες από το πρωί μέχρι 20.30" στο εντευκτήριο και μέχρι 22.00" στα δωμάτια.

ΡΥΘΜΙΣΕΙΣ ΣΧΕΤΙΚΕΣ ΜΕ ΤΗΝ ΒΙΒΛΙΟΘΗΚΗ ΤΗΣ Φ.Ε.Τ.

36. Οι υπότροφοι επιτρέπεται να δανείζονται οποιοδήποτε βιβλίο από τον υπεύθυνο βιβλιοθήκης της Φ.Ε.Τ. Οφείλουν να φυλάγουν τα βιβλία υποχρεωτικά στα δωμάτιά τους και απαγορεύεται να τα διακινούν εκτός της Φ.Ε.Τ. για οποιοδήποτε λόγο. Κάθε φθορά ή απώλεια συνεπάγεται την καταβολή αντίστοιχης αποζημίωσης.

ΡΥΘΜΙΣΕΙΣ ΣΧΕΤΙΚΕΣ ΜΕ ΤΗΝ ΠΑΡΟΧΗ ΔΙΑΤΡΟΦΗΣ

37. Κατά την διάρκεια της εβδομάδας παρέχεται στο εστιατόριο της Φ.Ε.Τ. ένα μόνο γεύμα την ημέρα ως εξής: Από την Τρίτη μέχρι το Σάββατο από 19.00" έως 22.00" και τις Κυριακές και λοιπές αργίες από 12.30" έως 14.00". Παρέχεται επίσης χρηματική επιχορήγηση (επιδότηση) για την μερική κάλυψη της δαπάνης διατροφής για τα υπόλοιπα γεύματα που δεν καλύπτονται, από την Τρίτη μέχρι την Κυριακή και για όλα τα γεύματα της Δευτέρας που παραμένει κλειστό το εστιατόριο λόγω ανάπαυσης του προσωπικού. Το Δ.Σ. του Ιδρύματος καθορίζει κάθε έτος το ύψος αυτών των χρηματικών επιχορηγήσεων.

38. Οι υπότροφοι οφείλουν να προσέρχονται ανελλιπώς σε όλα τα γεύματα που παρέχονται στο εστιατόριο.

Εάν λόγω των μαθημάτων τους ή άλλων απασχολήσεων αδυνατούν να προσέλθουν στο εστιατόριο, οφείλουν να το δηλώσουν γραπτά στη Διεύθυνση της Φ.Ε.Τ. το αργότερο μέχρι της 8.30". Δεν επιτρέπεται η παραλαβή φαγητού για λογαριασμό άλλου οικοτρόφου διότι η ύπαρξη φαγητών στα δωμάτια απαγορεύεται για λόγους καθαριότητας και διότι η παραμονή μαγειρεμένου φαγητού εκτός ψυγείου ενέχει κινδύνους για την υγεία.

39. Όσες φορές απουσιάζουν οι υπότροφοι από το εστιατόριο δίχως να ενημερώσουν την Διεύθυνση της Φ.Ε.Τ, δεν θα δικαιούνται την χρηματική επιχορήγηση δύο ημερών, δηλαδή της ημέρας της απουσίας τους και της επομένης ως μία πειθαρχική ποινή έναντι της σπατάλης φαγητού που προκαλεί η αδικαιολόγητη απουσία από το εστιατόριο.

40. Οι υπότροφοι οφείλουν να προσέρχονται στο εστιατόριο ευπρεπώς ενδεδυμένοι (δεν θα γίνονται δεκτοί στο εστιατόριο με πιτζάμες και παντόφλες ούτε την Κυριακή) και να παραμένουν σ' αυτό μόνον κατά την ώρα του φαγητού, πρέπει δε να αποφεύγουν την συστηματική και ομαδική παραμονή τους έξω από το εστιατόριο ή στον κεντρικό χώρο της Φ.Ε.Τ. Μπορούν όμως να συγκεντρώνονται στον χώρο ψυχαγωγίας και σε άλλους χώρους του αγροκτήματος.

41. Στην αρχή κάθε εβδομάδας η Διεύθυνση της Φ.Ε.Τ. καταρτίζει το εβδομαδιαίο πρόγραμμα σίτισης (μενού). Στη κατάρτιση του προγράμματος αυτού συνιστάται να συμμετέχει ο Πρόεδρος ή άλλο μέλος του Προεδρείου του Συλλόγου των Υποτρόφων της Φ.Ε.Τ. Στην αρχή κάθε εβδομάδας αναρτάται πίνακας του ανωτέρω προγράμματος στο εστιατόριο της Φ.Ε.Τ.

ΧΡΗΣΗ ΚΟΙΝΟΧΡΗΣΤΩΝ ΧΩΡΩΝ ΓΙΑ ΨΥΧΑΓΩΓΙΑ ΚΑΙ ΑΘΛΟΠΑΙΔΙΕΣ

42. Οι υπότροφοι μπορούν να χρησιμοποιούν ελεύθερα την αίθουσα ψυχαγωγίας και όσα παιχνίδια, συσκευές τηλεόρασης ή ραδιοφώνου υπάρχουν εκεί, με τρόπο που να μην ενοχλούν τους συνυποτρόφους τους, καθώς και τα γήπεδα για αθλοπαιδιές κατά ομάδες ή ατομικά και όλον τον υπόλοιπο χώρο του αγροκτήματος για

περιπάτους, προπονήσεις κ.λ.π. χωρίς όμως πολλές φωνασκίες και φασαρία.

ΡΥΘΜΙΣΕΙΣ ΣΧΕΤΙΚΑ ΜΕ ΤΗΝ ΑΠΑΣΧΟΛΗΣΗ ΤΩΝ ΥΠΟΤΡΟΦΩΝ ΕΚΤΟΣ ΣΠΟΥΔΩΝ

43. Επιτρέπεται στους υποτρόφους της Φ.Ε.Τ. η μερική ή ευκαιριακή απασχόληση σε εργασίες πέραν των σπουδαστικών τους καθηκόντων προκειμένου να ενισχύσουν τους πόρους τους και να αντιμετωπίσουν τις προσωπικές τους ανάγκες με τις εξής προϋποθέσεις:

α) Η απασχόληση αυτή δεν θα πρέπει να αποβαίνει σε βάρος των σπουδών τους.

β) Το είδος και οι συνθήκες της απασχόλησης δεν θα θέτουν σε κίνδυνο την σωματική τους ακεραιότητα και ψυχική τους υγεία, ούτε θα μειώνουν την αξιοπρέπειά τους ή εκείνη της οικογένειάς τους.

γ) Να έχει γνωστοποιήσει ο ίδιος ο υπότροφος την απασχόλησή του αυτή στους κηδεμόνες του.

44. Οποιος υπότροφος έχει πλήρη και συνεχή απασχόληση εκτός Φ.Ε.Τ., είτε ως μισθωτός είτε ως αυτοαπασχολούμενος, στερείται αυτοδικαίως το δικαίωμα της υποτροφίας και οφείλει να ειδοποιήσει αμέσως την Διεύθυνση της Φ.Ε.Τ. και τους κηδεμόνες του και να εγκαταλείψει την Φ.Ε.Τ. μέσα σε ένα μήνα από την έναρξη της εργασίας του.

45. Οι υπότροφοι συνιστάται να συμμετέχουν ενεργά σε ομαδικές πολιτιστικές ή αθλητικές εκδηλώσεις της Φ.Ε.Τ., όπως διαλέξεις, εκδρομές, σεμινάρια, αθλητικούς αγώνες κ.λ.π., οι οποίες συντελούν στη δημιουργία κλίματος συναδελφικότητας και συνεργασίας. Η Διεύθυνση της Φ.Ε.Τ. ενθαρρύνει ιδιαίτερα πρωτοβουλίες και εισηγήσεις των υποτρόφων της Φ.Ε.Τ. για την οργάνωση μορφωτικών και πολιτιστικών εκδηλώσεων, καθότι θεωρεί ότι με τον τρόπο αυτό όχι μόνον εμπλουτίζονται οι γνώσεις των υποτρόφων αλλά διευρύνονται οι ορίζοντες τους και πέραν των ορίων της Ελλάδας και αποκτούν τα απαραίτητα εφόδια για την μελλοντική επαγγελματική τους αποκατάσταση. Αντικείμενο των εκδηλώσεων αυτών αποτελούν

η εκμάθηση ξένων γλωσσών, η απόκτηση γνώσεων πληροφορικής, η μελέτη περιβαλλοντικών και οικολογικών θεμάτων.

46. Όσες προτάσεις και εισηγήσεις των υποτρόφων εγκριθούν από την Διεύθυνση της Φ.Ε.Τ., θα τύχουν και της αναγκαίας υποστήριξης για την υλοποίησή τους.

ΕΠΙΒΟΛΗ ΠΕΙΘΑΡΧΙΚΩΝ ΠΟΙΝΩΝ.

47. Κάθε παράβαση των διατάξεων του Εσωτερικού αυτού Κανονισμού, ως και η εν γένει ανάρμοστη και ανεπίτρεπτη συμπεριφορά των υποτρόφων συνεπάγεται την επιβολή πειθαρχικών ποινών σύμφωνα με τα άρθρα 24 και 25 του Κανονισμού της Φ.Ε.Τ., οι οποίες κλιμακώνονται ως εξής: επίπληξη, στέρηση των παροχών διατροφής μέχρι 15 ημέρες, πρόσκαιρη αποβολή μέχρι 20 ημέρες και τέλος οριστική αποβολή από την Φ.Ε.Τ.

ΔΙΑΤΗΡΗΣΗ ΕΠΙΚΟΙΝΩΝΙΑΣ ΜΕ ΤΟΥΣ ΑΠΟΧΩΡΟΥΝΤΕΣ ΥΠΟΤΡΟΦΟΥΣ

48. Το Ίδρυμα στην πορεία του χρόνου αξιολογεί την εν γένει συνδρομή της Φ.Ε.Τ. και τα αποτελέσματα της λειτουργίας της βάσει αυθεντικών στατιστικών στοιχείων. Για τον λόγο αυτό συγκεντρώνει στοιχεία σχετικά με την περαιτέρω εξέλιξη των υποτρόφων, όπως για την ολοκλήρωση των σπουδών όσων για διάφορους λόγους απεχώρησαν από την Φ.Ε.Τ. πριν αποκτήσουν το πτυχίο τους, για μεταπτυχιακές σπουδές και εξειδίκευση, για την επαγγελματική τους αποκατάσταση και σταδιοδρομία, για την οικογενειακή τους κατάσταση και τον τόπο διαμονής όσων διετέλεσαν υπότροφοι της Φ.Ε.Τ.

49. Το Ίδρυμα ένεκα γενικώτερου ενδιαφέροντος και για τους λόγους που αναφέρονται ανωτέρω διατηρεί πάντα, έστω μια στοιχειώδη επικοινωνία με τους παλαιούς υποτρόφους της Φ.Ε.Τ. και παρακαλεί τους αποχωρούντες υποτρόφους να επικοινωνούν με την Φ.Ε.Τ. και να παρέχουν, έστω ανά τριετία ή πενταετία, βασικές πληροφορίες σχετικά με την σταδιοδρομία τους και τον τόπο διαμονής τους, τη διεύθυνση και το τηλέφωνό τους.

ΚΑΤΑΡΤΙΣΗ ΚΑΙ ΙΣΧΥΣ ΤΟΥ ΕΣΩΤΕΡΙΚΟΥ ΚΑΝΟΝΙΣΜΟΥ

50. Ο παρών Εσωτερικός Κανονισμός καταρτίστηκε κατ' επιταγή του άρθρου 24 του Κανονισμού της Φ.Ε.Τ. και ισχύει μόλις εγκριθεί από το Διοικητικό Συμβούλιο του Ιδρύματος και εφόσον δεν τροποποιηθεί από νεώτερο κανονισμό ή απόφαση του Διοικητικού Συμβουλίου του Ιδρύματος.

51. Σε κάθε υπότροφο χορηγείται από ένα αντίτυπο του Εσωτερικού αυτού κανονισμού μόλις εισαχθεί στην Φ.Ε.Τ. Ο υπότροφος υπογράφει την σχετική απόδειξη παραλαβής και αποδοχής και δεν δύναται να επικαλεσθεί άγνοια του Κανονισμού.

Αθήνα, Ιούνιος 1996

Το Διοικητικό Συμβούλιο